越華報

今日出紙兩大張

新聞紙第叁捌肆陸號

總理遺囑

余致力國民革命凡四十年其目的在求中國之自由平等積四十年之經驗深知欲達到此目的必須喚起民衆及聯合世界上以平等待我之民族共同奮鬥

現在革命尚未成功凡我同志務須依照余所著建國方畧建國大綱三民主義及第一次全國代表大會宣言繼續努力以求貫徹最近主張開國民會議及廢除不平等條約尤須於最短期間促其實現是所至囑

內政部登記證警字第三弍零三號
中宣部登記證中字第壹七九號
中華郵政特准掛號第弍三七〇號

自動電話（編輯部壹弍肆捌零　司理室壹三肆捌捌　營業部壹壹捌三弍）

有綫無綫電報掛號捌弍叁零

社址：廣州光復中路第壹壹肆號

德向捷又提新要求限捷軍六天退出蘇區

各藥房均有代售

逢痛即止

逢熱即退

治痛正方

沉香精

聲騰中外功效驚人的純粹國藥

總行星洲南洋兄弟製藥廠出品

華南總經理廣州市海珠南路福成昌行

五淋白濁即日見效

蜜斯威丸

專醫痛症快過打針

無論新久白濁虛濁熱濁保能即日見效甚至經年未了三盒斷根妙在固本清毒每盒一元二

仁濟街聯華藥行民興太平南歐亞瑞福二馬路海源藥行十八甫普威仁壽南京陳村五洲老藥房總批發

搽搽精

無論肚痛胃痛牙痛頭痛風濕骨痛跛燒發熱婦女經痛任何痛症担保見功外傷止血消毒平常服之清熱去濕消滯除痰品質高尚用必滿意

各埠藥房均有代售

小瓶六毫

廣州一德西普濟出品

臭狐搽腋寶兩盒毋保斷根

十六日

頭痛！

請用廖恩氏

萬應頭痛散

萬應頭痛散　專治頭痛之妙藥

腦部於血積壓或頭部受刺冷刺熱或操慮過度皆足刺激腦經而發生頭痛頤恩氏萬靈至善油功能疏散於積治血通竅和慰神經試搽少許於太陽兩穴頓覺神清氣爽頭痛立愈搽後皮膚不起皺折不受刺激尤為獨具之優點

大瓶國幣一元二角
中瓶國幣八角
小瓶國幣四角
試用盒國幣一角

註冊商標　良藥標記

華南總經理
廣州揚巷路
雙十牌梁新記牙刷公司

上海頤恩氏大藥廠出品

喉科血病專家

救濟矣，燥氣主令，喉病盛行，請君預就積三十年經驗之

喉科血病專家 吳西川 楊蔭庭 醫生 吾

醫務所長壽西路一百三十二號分診所南海官山市街十九號

許菊初

醫科

抗戰時期

診症

科發大藥廠

肺癆要藥

麥露

補元益靈，辟癆潤肺，止咳化痰，能助消化

菜汁

却咳

能治小兒傷風咳嗽及氣管支炎百日咳等症

各埠藥房均有代售

海珠舞台

即演

香江男女劇團

主演：桂名揚　葉弗弱　韋劍芳

笑春華　車秀英　胡迪醒　羅子漢　黃劍龍　梁金城　拍演

九月廿六號日戲停演

（即晚著名新劇）

笑春華主編

哀怨動人悲情凄苦，令觀客洒出同情淚

屠門血淚花

最新擴大器

許廣仁

擴大器

專醫發育不全器官短小

男子發育不全器官短小腎虛腎弱均即奏效保証痊愈（歡迎問症）

杉木欄

達善堂

老追風

龍虎膏

斬蛇酒

上海飛人牌

治咳除痰潤肺養顏

解除烟疾精神康健

志強丸

（各處均有代售）

白濁正方

根治五淋白濁

林乃樂

梅濁清

新久白濁・即服見功

担保不傷身體

總代理廣州大同路華陀第十甫民康仁濟路聯華佛山中法香港永樂街南華瑞昌澳門英國及各處有售

代售處長堤先施公司

鄰兒竟不樂與其同遊

孩童過分消耗其體力

發育正盛之兒童。無時不在消耗體力。非但消耗於遊戲。抑且消耗於發育。此種體力。若不從速補充。則消耗必至過度。於是疲倦困憊。而患所謂晨起衰倦無神之病矣。

以好立克於進餐時給予兒童飲之，恰能供給種種重要之滋補元素，而為兒童額外精力所必需。至其味美可口。則又為令子女之所喜也。

好立克

防止晨起衰倦無神

戒烟

安然斷癮保無痛苦

保安丸

廣東江隆甫監製

大盒壹員弍
細盒陸角
試用庄壹角

五滴

濟衆水

專治痧嘔肚痛霍亂疫症各種癍痧救急良藥

・每樽壹角　每打壹員

甘露油

風痰聖藥

（總經理）廣州市靖遠路博富華藥房　佛山昇平馬路中法大藥房

◀各大藥房商店均有代售▶

久飲不厭

U.B.上海啤酒

上海啤酒，含維他命，開胃怡神，增進健康。自飲敬客，均極相宜。其味佳美，久飲不厭。

發冷無正方・梁培基曰：

否・否・否・我有發冷丸呀！

每盒角半　一服即愈

114(36)

越華畫刊

廿七年夏 劉父

第壹叁叁期
胡蝶魂主編
逢星期一日出版

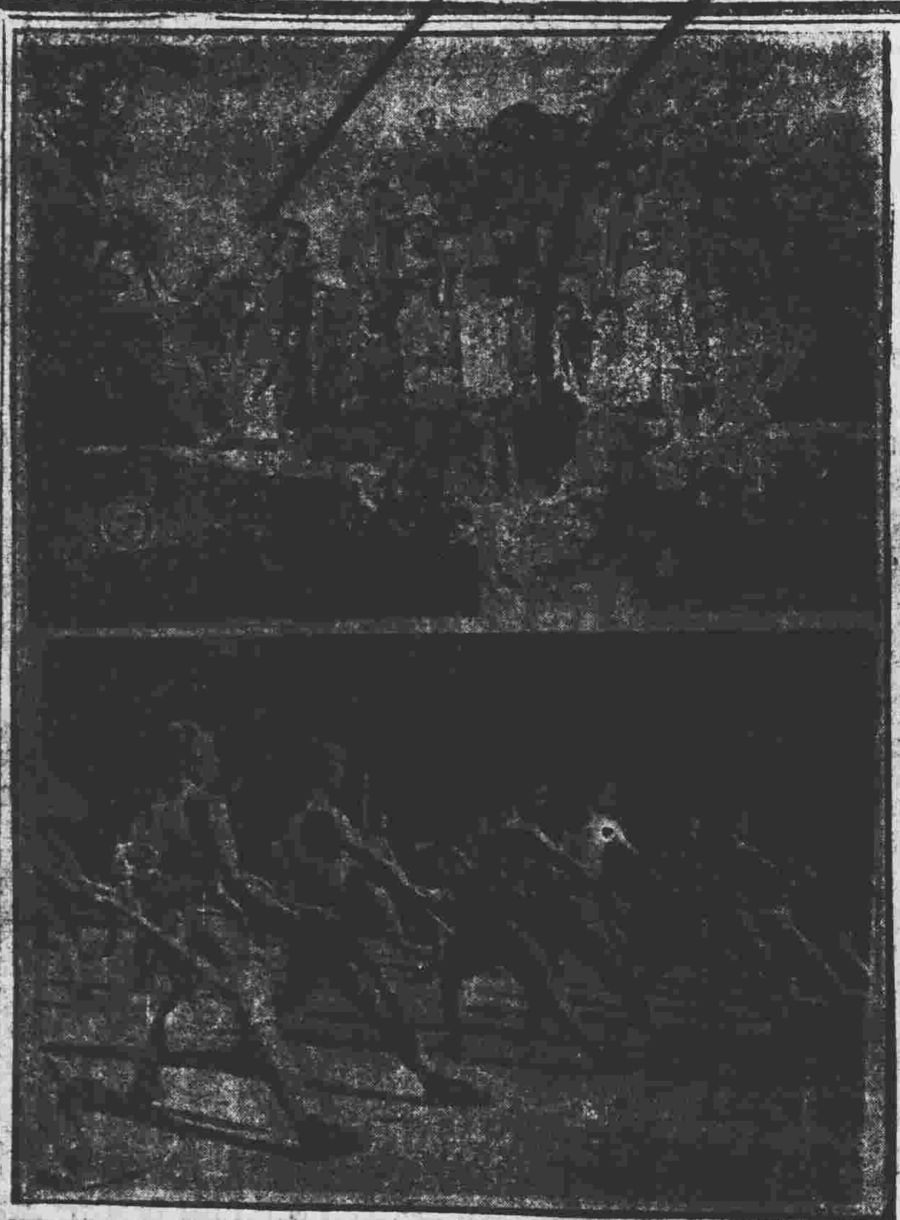

衛國自衛之華南新陣容

抗戰現已轉入第二期。近係寇因大舉侵犯武漢不遠。乃大放其南侵之說。我由於歷史的教訓。成本惟有自衛。才能生存。惟有予侵略者以痛擊。始可以言衛國保家。報仇雪恥之義者以發動廣東的精神全民衆武裝起來。衛國衛鄉。時時準備粉碎倭寇的南犯迷夢。予侵略者以痛擊。用收最後的勝利。以下各片乃衛國自衛的華南新陣容。(一)華南××國防前線之我守十勇士(二)三灶島壯丁隊出發之勇壯陣容(三)廣州河南公和雲敢二十鄉抗日自衛宣傳隊到民間去(宣傳隊出發時合攝。有×者爲慰勞團長大同)(四)中山張縣長招待慰勞團時演述三灶壯丁迭次殺敵之經過(有×者張縣長)(五)市郊各鄉少年團之抗敵新陣容(六)慰勞團出發南澳慰勞守十將士時留影(七)慰勞團代表在國防前線唐家灣慰勞後與守土諸將士在馬騮山留影(八)市壯丁隊演習大刀術之雄姿(余紹堯會文修合攝)

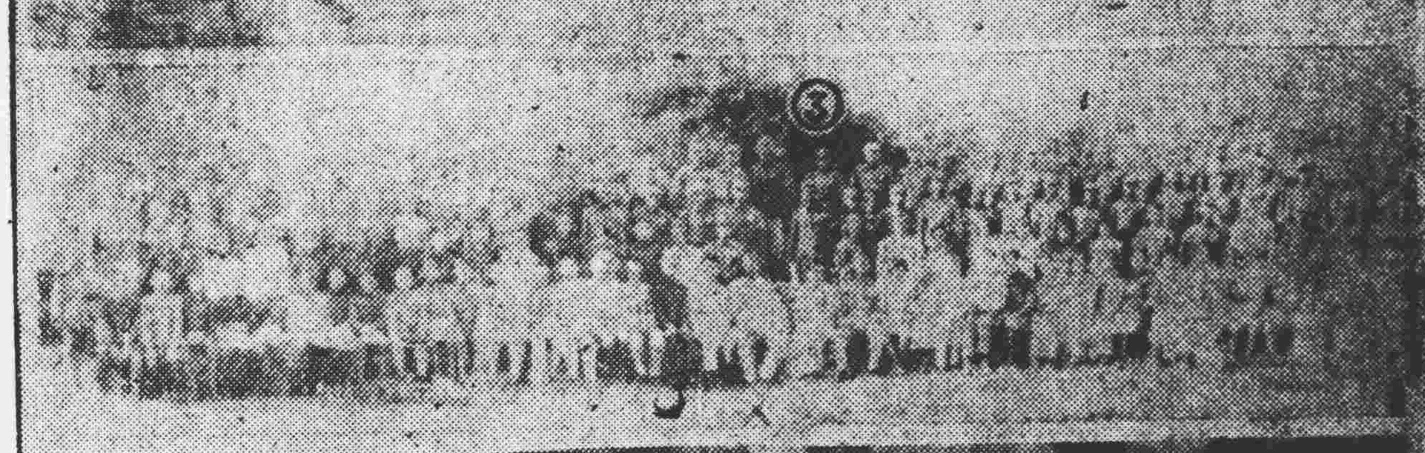

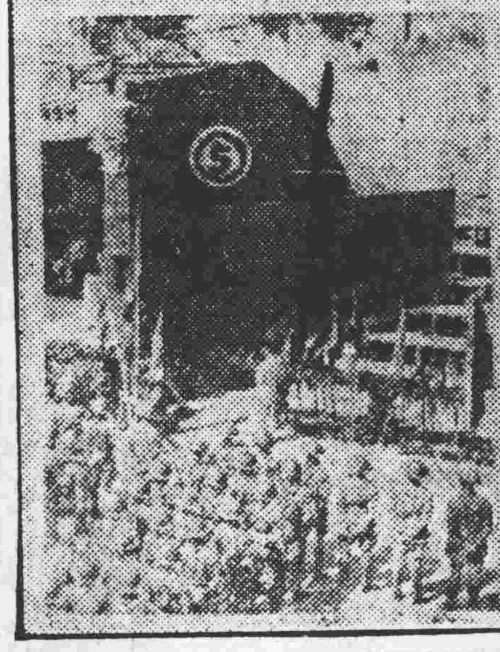

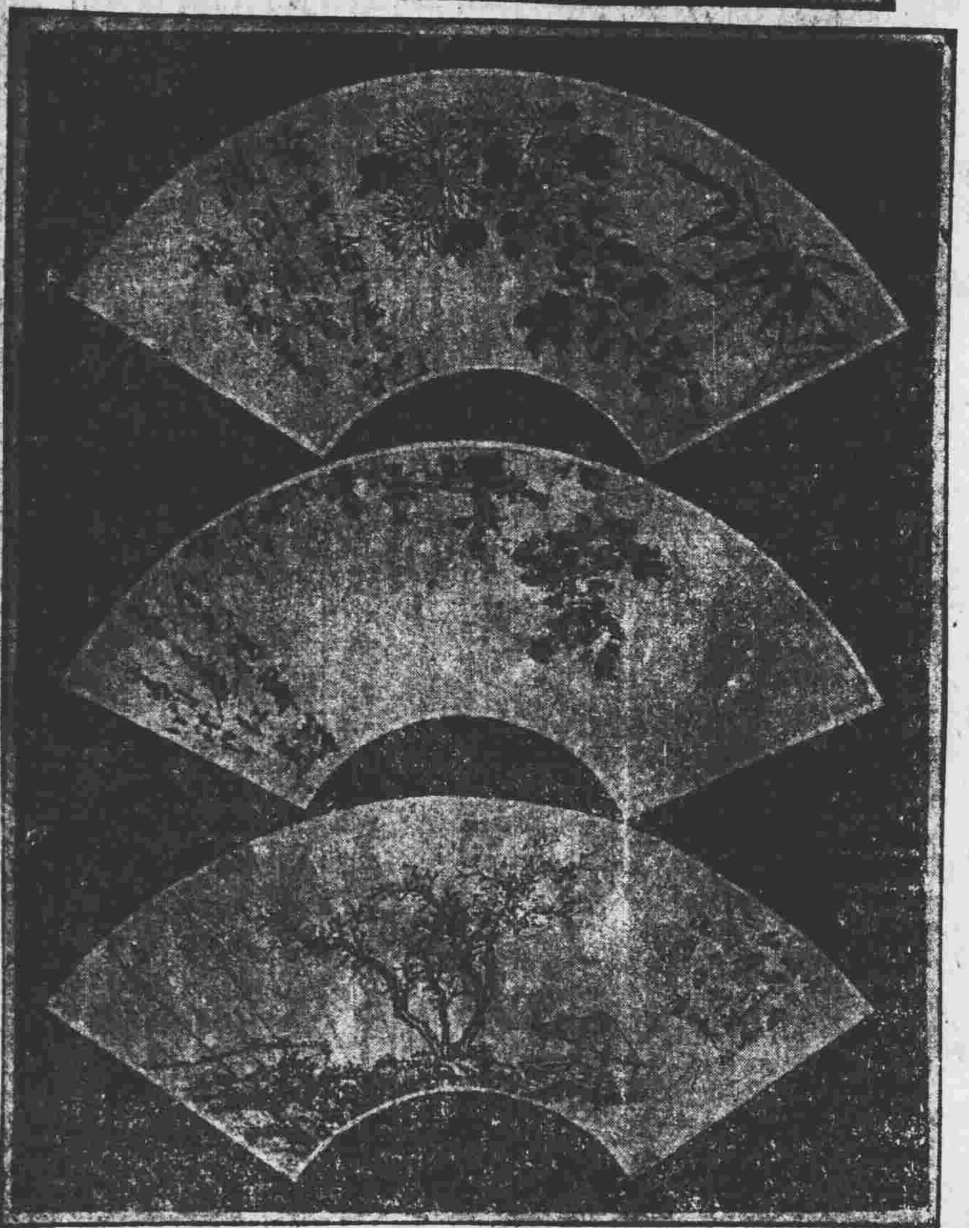

(左)扇面 (上)謝時臣 花卉 (中)沈仕 花卉 (下)沈周 山水 眞蹟

(左)漁家 七濟遠水墨畫

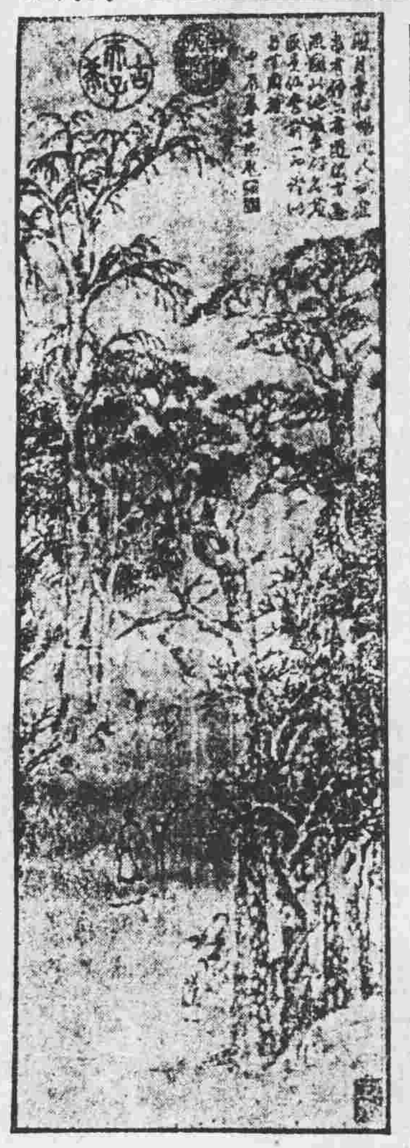

錢穀眞蹟 山水

李世倬眞蹟 山水

編餘隨筆

蒲華。字作英。秀水人。善畫竹。心醉坡公。畫松能結頂。人以爲難。花卉在靑藤白陽之間。精草書。自謂效呂洞賓白玉蟾筆意。亦放如天馬行空。時。罕其匹。妻早故。子然一身。寓滬數十年。鬻書畫以自給。所居曰九琴十硯齋。左右四鄰。脂魅花妖。喧笑午夜。此翁獨居樓中。臨池自若也。生平諱老不蓄鬚。詢其年。輒含糊不之對。貌如老嫗。體又傴僂。衣服襤陋。絕無儀態。治畫餘暇。嗜茗爲樂。晚年作畫。益復任意塗抹。人稱蒲邋遢。且不自矜重。有索輒應。潤金多寡亦不計。作英以齒殘缺不便咀嚼。乃由西方牙醫。爲鑲金齒。詎意於某夕醉臥。金齒脫落。硬塞咽喉而死。既死。滬人購致其畫。聲價頓增。生平善詩。吳昌碩當時曾有集資爲之刊行之議。厥後未成事實。故其詩什散佚。無復得覩矣。

特別紀載

(一)公佈取締尼姑辦法

省會警察局取締尼姑、已誌昨報、續查該局昨將詳細辦法布告如下、查現住本市尼姑約共三百餘人 其中多有不肖者流、豢養稍具姿色女子強使爲尼、示人色相、以資圖利、此等事情、既乖人道、復碍風化、自有取締之必要、平信教自由、法雖不禁、惟未滿廿歲之人、法定爲未成年人、未成年者智識未充、對于普通人事尚未能權衡利害、更何論乎宗教信仰、故民國十七年間內政部曾一度規定、凡未成年之人、不得登記爲僧尼、本局現爲維持人道及社會風紀起見、特訂定取締尼菴辦法十三條、規定此後凡未滿二十歲之女子、不得爲尼、暨不准豢養幼女備充尼姑、其現已剃髮二十歲之尼姑、及未剃髮而備充尼姑之育女、一律由該管警察分局傳解來局、發交本局司法科管教股習藝、一面分別擇配招領還俗、其二十歲以上之尼姑、仍須備具相片、親赴該管警察分局填具登記表、領取登記証、方准爲尼、除呈報并分行外、合將是項取締尼菴辦法及登記証式樣、臚列於後、布告週知、此布、計開廣東省會警察局取締尼菴辦法 (一)凡在本省會警察區域內居住尼姑之菴堂靜室或住宅 悉依照本辦法取締之 (二)凡在本省會警察區域內居住之尼姑、須依照本辦法附表式(一)所列各項、填具聲請登記表三份、連同二寸半身相片四張、親自繳到該管警察分局查明其年齡確屬在廿歲以上及平日并無妨碍風化行爲後、轉呈警察局核准發給登記証、方准在本省會爲尼 前項登記証具領人、須隨時携帶在身、以便查察、如發覺有不守清規者、即撤銷其登記証 (三)凡未滿廿歲之女子、不得登記爲尼、其現已爲尼者、應即自行還俗、或由警察局代爲擇配還俗 (四)禁止豢養廿歲以下之女子備充尼姑、其現在豢畜備充尼姑之育女 一律由該管警察分局傳解警察局交其父母 或親屬領回撫養、其無父母者、由警察局代爲擇配或分送慈善機關教養之 (五)凡已登記之尼姑遷移住址時、須依照本辦法第二條之規定、從新聲請登記 (六)凡已登記之尼姑 如還俗或死亡時、該菴堂靜室或住宅之主持人、須負責代爲聲請註銷登記 (七)凡由外方到本省會探訪親友或遊行之尼姑、如居留在本省三天以上者、須到該管警察分局報明、如居留在一個月以上者、須聲請登記 (八)凡廿歲以上之女子自願爲尼者、須依照本辦法第二條之規定、聲請登記、領得登記証後、方准在本省會爲尼 (九)凡居住尼姑之菴堂靜室或住宅、禁止男子度宿 (十)凡居住尼姑之菴室靜室或住宅、不准居留未滿廿歲之婦女或閒雜人等 (十一)違反以上各條之規定者、由該管警察分局拘解警察局究辦 (十二)凡尼姑聲請登記、不收費用 (十三)本辦法自公佈日(廿五)施行、

張國明 白濁丸
遺精丸 不論有夢無夢 夜夢 腎虧諸病快愈
總批發廣州十三甫南約錦豐代售永漢北路老威樂房南天藥房十八甫普威樂房南京十三行安樂故衣街五洲西堤大新公司海源黃沙文盛十六甫德法惠愛中路惠豐金陵長堤先施公司佛山昇平路廣安悅華中法永安藥房梧州醴泉氏肇慶蘇家園西南成隆江門中法台山玉山石龍廣和堂韶關同升惠州和隆香港擺花街...南華五洲各處有售

一齊天下嚮 世界盡知名
六神水
主治 霍亂痧症 疴嘔肚痛 中風中痰 水土不服 山嵐瘴氣 時行感冒 信心服用 到口平安
乾坤正氣
驚耆寶丸 男服金盒 壯陽補腎 女服銀盒 調經種子
上海 雷天一六神水藥行 廣州分行...

雙養膏
主治 大小瘡癤 頑癬疥癩 內外痔瘡 湯火炙傷 小兒胎毒 毒虫咬傷 遠年爛肉 皮膚痕瘰 無名腫毒 梅毒疳疔
中英政府註冊 商標提防假冒
港粵惠民公司監製 各埠藥房藥店均售

遠處函問請付郵票五分
陽陰 患面者
及疰皮麻面▲雀癍▲瘰點暗容黑影▲以上各患者請到下九路天一堂藥房依激底除根包恢復美觀永無復發
專醫痔瘍 凌天一啟
保此藥有澈底除根之功效·證能治男女遠年面部各患·
各藥已呈衛生局化驗合格發與
除品脫遠年近日內外痔瘍
患 痔瘍
永遠澈底除根并無復發
根割刀用不痛痔脫藥用

經驗六十餘年老牌之
熊油膏
保證:顏容不損·癒後無疤
主治 陰陽惡瘡 癰疽瘰癧 遠年爛肉 疥癩胎毒
各處均有代賣
永安大藥房出品 廣州十八甫 佛山汾寧路

經四十年悠久歷史有七兄弟商標為證 健体强腎舍我其誰
粵港滬 天相堂海狗補腎丸
藥房均售 廣州行下九路 港行德輔道中 滬行六馬路

若非萬全安敢四十餘年獨沽一味
天喜堂 老婦調經丸
主治 婦女經痛經閉 赤白帶下不孕等症
各埠藥房均售 粵行廣州下九路 港行荷李活道 滬行新橋

114(33)

陶陶居 月餅大餅

戊寅年中秋月餅名價表 月餅國幣算

陶陶可觀月	每盒五元正
七星伴月	每盒三元五
陶陶居上月	每盒一元八
桂子蟾蜍月	每盒一元八
四黃蓮蓉月	每盒一元八
雙黃蓮蓉月	每盒一元三
合桃燒雞月	每盒一元三
金鳳臘腸月	每盒一元一
冬菇鴨腿月	每盒一元一
雞油雙黃月	每盒一元一
香黃蓮蓉月	每盒一元一
銀河夜月	每盒一零五
西施醉月	每盒一零五
金腿香肉月	每盒一零五
金銀叉燒月	每盒一零五
精品蓮蓉月	每盒九角正
鮮奶椰蓉月	每盒九角正
五仁上甜月	每盒九角正
什錦上鹹月	每盒九角正
蓮子椰絲月	每盒九角正
欖仁鳳凰月	每盒九角正
冰皮蓮蓉月	每盒九角正
欖仁棗蓉月	每盒八角五
南乳香肉月	每盒八角五
上豆蓉肉月	每盒七角正
冰皮豆蓉月	每盒七角正
上豆沙肉月	每盒七角正
冰皮豆沙月	每盒七角正
上品椒鹽月	每盒七角正
伍仁果子月	每盒七角正

另製素月四款以便士女誠心禮佛者需之

上伍仁素月	每盒九角正
蓮子蓉素月	每盒九角正
上豆蓉素月	每盒七角正
上豆沙素月	每盒七角正

▲注意▼上列各款俱用精雅天地蓋紙盒載任價內如用枕盒除價五分至不用盒除價一角

足觔玫瑰甜月	每盒五角正
足觔伍仁鹹月	每盒五角正
足觔蓮蓉肉月	每盒五角正
足觔豆蓉肉月	每盒四角五
足觔豆沙肉月	每盒四角五
足觔果子月餅	每盒四角五
足觔豆沙素月	每盒四角正

五彩枕盒價內不用盒載除價五分

時款酥餅各式花餅款目太多未能詳列各種巖茶舊茶鐵罐紙盒餽贈多儀

電話號碼壹三六六四 一五五二零

廣東省會十甫馬路 陶陶居主人謹訂

謹詹國曆十月四日（即農曆八月十一日）爲次男仲駒七女穎儀舉行結婚典禮是日下午四時潔治茶會恭候

光臨敬懇

指示婚儀曷勝榮藉

古秋澄 霍芝庭 拜啓

禮堂設香港畢打道香港大酒店

現值國難期間敬遵節約功令儀式從簡並將雙方喜筵暨一切支銷悉數撥獻廣東救護委員會及紅十字會慈善救護之用如荷親友寵錫隆儀祈俯賜現金一併彙獻聊勷棉力共勸善舉不勝銘感之至又啓

急慢驚風 夜啼發熱

兩儀軒鹽蛇散

皮多嘔乳 老少良藥

採辦菸葉特別良機

本公司現有大幫各江生熟菸葉出售上下貨式俱備價格特別減低購買者從速可領取搭菸購買証向各處菸農搭購菸葉大好機會幸勿錯過

地址杉木欄九十九號廣昌行內 華利菸葉公司啓 電話一四六〇三

拱日中

盧耀民 擅醫久咳 咳血科 喉

三年以上久咳時常復發咳血及喉科更 歡迎非焦土不離市

歷任方便醫院七年中醫生務正主任

甘伊周 精醫兒科 回省照常診症

龍津東

最有信譽之救國公債

大業銀號代收代換救國公債大票換細票細票換大票地址廣州十三行五十四號

（電話）營業部一七二八八 賬房一二二六五

詳細情形請函詢當竭誠答覆

熟煙葉新市大廉價

本行新到生熟各江煙葉江西廉前上中下貨式俱全今因本行熟煙葉新市價位特別大平以廉招徠諸君賜顧祈留意焉納稅報關本行代理快捷妥當

廣州杉木欄八十三號 電話一六六五六 合和隆煙行啓

汽車運貨 整車零担 兼代報關

中國捷運公司

廣州辦事處 仁濟路二號之一廣協樓內

收貨處 杉木欄三十一號

電話一三八四〇 電報掛號四一一六三

時常飲用

怡和啤酒

多福多壽

怡和啤酒 EWO

總經理沙面渣甸洋行 各大公司辦館均有代售

論說

歐洲緊張局勢觀測（式）

逸公

（二）德轉軟化戰雲消散 照近兩日歐洲形勢表面觀測。似已達到極端嚴重程度。一若大戰決無可避免也者。但細心窺察。則仍屬外張內弛。短促期間未必擴大戰禍。將來結局。希特勒或將被迫而至態度軟化。歐局復趨緩和亦未可料。何以言之。蓋法西斯陣線諸國。向來對外侵畧係採恫嚇政策。非真具有絕對實力。足以征服任何弱小民族。遠者如暴日對我侵畧。始終施其拆嚇技倆。而意大利併吞阿比西尼亞。亦不過乘歐洲諸強怯戰弱點。及阿國軍備窳敗。乃敢悍然動武。以此影響。希特勒亦對收回薩爾區。及重行駐兵萊茵河畔。與數月前之併奧等。均能順利成功。彼乃得寸進尺。貪得無厭。何莫非歐洲列強因畏戰而態度柔和有以養成之。今捷克問題。蘇法英諸國皆感切膚關係。并鑒歐局前途安危。必不仍前對阿對奧被併之漠視。希特勒對此理初即甚明。是以數月來所施恫嚇手段。不離刺探性質。倘該三強國表示強硬時。則德態度必漸軟化。吾人苟一向留心歐洲國際時局。類能歷歷想像。最近希特勒於張伯倫二次蒞臨德境。會談猶未接近之頃。暗嗾蘇台黨義勇軍與黑衣軍挺進隊等。突行襲擊蘇台區要地。忖其最大作用。無非爲對英法示威。使達遷就願望。固不知捷當局如此強硬。及英法態度反覺鎮定。已足令希特勒暗吃一驚。迨張伯倫表示調停絕望。心再準斡旋。希氏愈形手足無措。當捷境事變既起。張伯倫尚未離德返英前。德當局之態度已趨軟化。何以見之。即觀乎希特勒最後致張伯倫之說帖。內稱「德至少在數日內不至採取武力對付捷克」。殊足證明無遽訴諸戰爭準備。而故以此爲掩飾耳。嗣捷克下令全國總動員。法蘇兩國又作積極實力援捷行動。英亦準備應付事變。與數日前英法聯合壓迫捷克接受提案時。形勢完全不同。德軍復未見實現其從前所稱四十八小時內開入捷境之恐嚇。反保証數日內不採取武力對付捷克。由此可見希特勒遇此意外打擊後。處境已極感困難。正在周密攷慮應受轉環方法。玆捷境方嚴重騷動中。希特勒未能立遣大軍。長驅直進。一試其向所誇耀之雄厚實力。而竟提供所謂合理建議。限捷克軍隊於十月一日以前退出蘇台德區。以便實行公民投票。歸還該區土地於德國。此項建議用意。不外仍思償其不勞而獲迷夢。并圖藉此二百八十餘小時之猶豫時間。俾列強藉謀調停努力。庶局面逐漸趨於緩和。其手腕之敏捷。變化之神速。誠不愧稱當代怪傑。奈實已充分暴露其軟化弱點矣。綜此推測。緊張的歐局前途。尤其極或如上述之捷克變成西班牙第二。捷政府軍與蘇台黨義勇軍。在捷克境內作戰而已。結果或并此類戰爭亦不至發生。而歐局仍能獲得短時期的苟安。歐人所最畏懼之戰雲。終於無形消散。吾人且拭目以觀之。（已完）

最後專電

國際風雲緊迫 香港政府爲籌劃未然 刻已加緊準備防禦工事多已完成足禦外侮

▲中央社香港廿五日電 至於救護工作準備委約聖約翰救傷隊担任該隊已趕速訓練司機護士等當局現擬將義勇軍配備機械化正策劃進行中

▲中央社日內瓦特派員廿五日專電 我國代表團連日個別訪問各理事國代表關於日本拒絕接請後行政院應採取之第二步驟問題交換意見行政院決定於廿六日檢討日本違反國聯大會至遲於廿八日閉會中央社特派員曾訪問行政院主席喬丹即其對於適用制裁問題之意見較樂觀鄭重委託中央社特派員代達其深摯同情於中國國民且懇切表示願爲中國盡其最善之努力

敵機六十七架分三次進襲武漢

▲中央社漢口廿五日電 廿五日武漢發出三次警報敵機六十七架分三次第一次七時十五分敵機十五架來犯僅在陽邏上空盤旋數十分鐘即行遁去第二次九時廿分敵機廿四架分兩批一批十八架一批六架先後均在大冶陽新附近上空盤旋未幾即相率逸去第三次下午一時廿分敵機廿八架分兩批進犯第一批十三架在賀勝橋投彈多枚該地民房數處中彈起火未幾第二批十五架亦至在土地堂沿粵漢路投彈多枚同時黃岡浦山信陽等處亦被敵機投彈轟炸損失詳情待查

▲中央社重慶廿五日電 渝愛國商人黃錫滋前曾捐七七獻金五千元現以氣候轉涼前線將士亟需寒衣特又捐獻棉背心代金二萬元交征募機關代收黃君愛國熱誠堪稱商界模範

城中及北門外一帶悉成一片焦土共死傷平民三百餘人

▲中央社宋埠廿四日電 宋埠城內外今日上下午連遭敵機四次猛烈掃射轟炸上午自九時許起至十時半止敵機兩架先後侵入宋埠上空三次除反復盤旋偵察外並以機槍向下掃射城外十字路旁平民兩人因此犧牲下午二時許敵機九架八架十架三批於竄入宋埠上空後即以北門外福音堂及城中縣立小學爲目標猛炸四次致東關至城中及北門外一帶悉成一片焦土共死傷平民三百餘人

連日發砲共達六千餘發

▲中央社新登廿五日電 富陽方面敵軍企圖牽制我方兵力廿二日起向我進犯以來連日發砲共達六千餘發我英勇將士冒猛烈砲火沉着抵抗與敵大小接戰不下廿餘次先後斃敵共約三百餘廿四晚我烏龜山石灰山因工事全燬陣地變動當晚九時我生力軍赶到奮夜反攻今晨卒將該山收復現敵向富陽城內潰退我奪獲子彈手溜彈等軍用品甚多

本報專電

十月一日爲歐局和戰最後關鍵

希特勒得尺進丈又向捷提新要求 捷政府如何答覆六日內可見分曉 德捷與交通已斷邊陲陷戰時狀態

▲中央社柏林廿五日合衆電 聞希特勒已限捷克軍警在十月一日以前全部退出蘇台區該地即由德軍警接防德現又提出新要求即捷克境內凡德人佔百分之七十之區域均一律於實行公民投票後由德軍接收 德方對於捷境內之波蘭匈牙利之少數民族問題雖無表示但據確息德政府并無意保証捷克之新國界若其他民族亦要求自治德方亦不擬過問云自哥德斯堡會議破裂後各方皆以爲戰事即將爆發今德方表示在十月一日以前將無所動作各方或能尋覓避戰之新方案云

▲中央社柏林廿五日路透電 據柏林交易報稱希特勒備忘錄內附有合理之建議要求捷克實施英法兩國業已表示同意之事項當前之問題爲蘇台區內捷克居民應一律撤退由德國進佔之德國除要求歸還日耳曼人之土地外他無所求即使捷克願以六百五十萬捷克人民權與德國希特勒亦不願接受云云

▲中央社柏林廿五日路透電 希特勒致張伯倫之備忘錄其內容如何官方尚未發表並拒絕加以評論據悉羅格報稱備忘錄內附有合理明確之建議德國除要求收回日耳曼民族所有之土地外他無所求此項建議如捷克政府能於十月一日加以接受則歐洲和平當可保全和戰之抉擇現全在捷克政府

▲中央社哥特斯堡廿四日哈瓦斯電 據可靠消息希特勒昨向張伯倫所提出之說帖曾將德國軍隊開入捷蘇台德區域最後定爲十月一日

捷德間之火車已于昨晚起不通

▲中央社柏林廿五日路透電 據德國官方通訊社消息

奧大利與捷克間之火車業已不通

▲中央社維也納廿五日路透電

▲中央社柏林廿四日哈瓦斯電 此間頃向外國發出消息云關於捷克問題德消息靈通人士咸謂張伯倫與希特勒談話後局勢已見明朗希氏曾向張伯倫詳細說明德國見解以覓求和平解決方案其向捷政府所提出之說帖除爲該國所已允許之條件擬就實施辦法而外則無新穎之點此項辦法僅以實施一種既得權爲目標自屬確定的且係最後的提議捷政府若果接受則和平即可保全否則一切責任當由該國負之

▲中央社倫敦廿五日海通電 英國駐捷公使頃以希特勒首相張氏之備忘錄係於昨晚遞交捷克當局此間捷克駐英公使館頃爲此發表下列聲明英國駐捷公使于昨晚將希特勒面交英首相張伯倫之備忘錄遞交捷克外長克洛夫達希特勒于該項文件內說明德國方面認爲蘇台黨問題之解決方法云云

捷軍武裝者已有九十萬人現正向邊境開進中

▲中央社柏林廿四日海通電 聞蘇台區吉勒斯力機區居民聯函希特勒求援其他蘇台區內日耳曼人俘虜爲數者約有六百人捷軍現在邊境積極佈置一事

希氏建議蘇台區之捷軍逐漸撤退 由德軍逐漸開入而佔領之

▲中央社倫敦廿四日海通電 據每日郵報駐哥德斯堡特派員訊希特勒致張伯倫之說帖內容係聲明德至少在數日內不至採取武力對付克捷 希氏以爲英德之立場非在原則上相同而乃方法上有異也

蘇台黨義勇隊逐漸向此間移動前進中 捷軍業在三哩外分防準備截堵

▲中央社阿克廿五日路透電 蘇台區赫斯魯 於過去數小時內逐漸向此間移動前進中

英閣重要會議

▲中央社倫敦廿五日海通電 首相張伯倫昨日下午五時卅五分與外相哈里法克斯財相西門內相賀爾舉行會議由張伯倫詳述哥德斯堡談話結果當即於五時半續開內閣全體會議至七時卅五分始散各閣員先後辭出惟航空部長伍特仍留在首相官邸內至六時始行辭出伍特與首相所討論者與關係政界所盛傳之軍事上之警戒步驟頃據推測首相於內閣會議時後擬即進宮覲見英王並決於日內即實行召開會議

▲中央社倫敦廿五日路透電 政府當局頃因國際局勢日益嚴重特續採各項警戒步驟並通令各部隊官兵一律不得請假

▲中央社倫敦廿五日海通電 各省現多盛傳英國陸軍已在動員中云云陸軍部頃特正式否認

▲中央社倫敦廿五日海通電 下院議員多信政府大致將於廿七日或廿八日召開會議由首相張伯倫詳陳政府對於國際局勢之態度

▲中央社倫敦廿四日哈瓦斯電 張伯倫廿四午後一時五十五分到首相官邸三時卅五分與外財內三相舉行四巨頭會議五時舉行內閣會議將希特勒關於捷克問題所提出之說帖暨與首相所交換之兩件提出討論閣議散會後首相當覲見國王面陳說帖內容如何甚爲秘密所可知者首相僅以之轉達捷府任其自行酌奪絕未參加意見現行局勢既不因而和緩即德方所發出之樂觀空氣亦難以消釋此間之焦念云

▲中央社倫敦廿四日哈瓦斯電 本部艦隊在蘇格蘭北部殷凡爾戈登港秋操後廿四日清晨奉命開出未知前往何處

▲中央社倫敦廿四日哈瓦斯電 張伯倫首相頃於本日午後與哈里法克斯外相西門財相霍爾內相畢特夫古柏海相旋並前往首相官邸參加會議內閣并定於明日午前十時卅分舉行全體會議據一般人所知各閣員今日所討論者係於希特勒元首所提出之備忘錄爲主據保守黨方面最可靠消息謂德國所提出之新要求其範圍遠較前此所傳者爲廣綜該國對於捷克國蘇台德區域日耳曼族佔人口百分之七十五以上各地方割歸德國一層已不復認爲滿足竟進一步而要求將捷克國各軍事要塞地點包括純粹捷克區域在內一併劃入德國版圖同時要求將割讓區域內之捷克官吏警察立即予以撤退俾在十月一日以前移交德國管轄而雙方居民遷移事宜則可於移交之後再行辦理此外德國又要求任命國際委員會其主要任務乃在監視捷克官民勿在移交之前將割讓區域之鐵路橋樑工廠予以破壞据聞德國在備忘錄中[illegible]

張伯倫抵英京

▲中央社倫敦廿四日哈瓦斯電 張伯倫首相暨隨員昨午前十一時廿分自德國科倫城起飛已於午後一時十四分飛抵赫斯敦機場

▲中央社倫敦廿四日哈瓦斯電 張伯倫首相由德歸來即向各報訪員發表談話稱余之第一職責乃將此行結果通知英法兩政府此外未便遽即有所表示所可言者目下歐洲和平當視捷克問題爲轉移關係各方現仍努力覓取和平解決方案

▲中央社哥尼斯明德區廿四日路透電 張伯倫今晨五時五十分啓行赴哥羅尼行前向路透社記者發表談話謂昨晚所發出之公報係經雙方同意者本人無可再加補充之權本人返倫敦後即行與閣員商議在今後數日內各人均有極重大之責任局勢現極嚴重吾人必須更加努力以求和平云

法國準備應變

▲中央社巴黎廿五日透路電 總理達拉第頃對記者發表談話謂政府已於今晨決定維持國家安全之各項步驟一旦必要時政府即可命將此等步驟在全法各地予以實施政府希望全國人民屆時俱能力持鎮靜同時復有堅強之決心如此法國當可以靜鎮莊嚴之態度從事於重要之外交談判以維持和平於不墜云

▲中央社巴黎廿四日哈瓦斯電 陸軍部頃所採取之軍事措置僅以召集年事最輕兩級後備兵爲限邊境防衛辦法亦已完全付諸實施

遇有必要時 政府即當頒佈總動員令

又法已通令東部之鐵路工人準備隨時聽候政府之命令行事

▲中央社巴黎廿四日哈瓦斯電 政府頃在全國各處張貼佈告召集某某級後備兵立即入伍服務負責方面并加以解釋云此種辦法乃用以充實邊境防務未可誤解爲總動員

▲中央社巴黎廿四日哈瓦斯電 巴黎區營造業工人進行罷工已歷多日頃推舉該業工人領袖多人向政府表示自動復工并於廿五日起以義舉的人工供給當局俾完成國防工事云

114(34)

法學士 律師 楊維綱事務所肇慶市
新興路廿八號之二專接辦高要廣州兩地方法院管轄案件廣東高等法院暨第六分院上訴案件國難時期照常執行職務

律師 麥少芸 受任利運航業公司常年法律顧問啓事
同文律師現受任利運航業公司聘任常年法律顧問嗣後如有侵害該公司營業信用及一切法益者本律師當依法負保障之責此啓
杜律師事務所 德宣東路天平橫街三號電話壹壹叁叁肆
麥律師事務所 新遷十八甫路榮華西六號二樓

廣州製紙有限公司各位董事暨監察均鑒
本公司向廣東省銀行抵押透支欵項本年二月份已屆滿期經再次展限十一月份須履行償還義務亟應於期前解決一切茲擬將廠存廢留銅鐵什件除現用製紙機外請省銀行派員監視盡行估去用以償還一部份債欵其不足之數尚待解決特定十月七日下午二時在本市長堤亞洲酒店七樓舉行董監聯席會議共商進止務希撥冗蒞臨萬勿放棄倘不暇到會亦請函示意見否則概作默認 廣州製紙有限公司啓

廣東財政特派員公署稅警總團開投服裝啓事
本部現擬購置服裝一帮定期九月二十九日下午四時開投如欲投承者請先到本部軍服股取閱貨價式樣章依時就投可也

廣東殘廢軍人教養院啓事
本院現已從新製發圓形淺藍地金字銀邊職員証章所有前發出圓形深藍地金字金邊証章由九月廿四日起一律作廢此啓

鼎湖山擴展戒期通告
本年開戒改定農曆十一月初八日齊集教習十天十一月十七授沙彌戒十一月念八授比丘戒十二月初八授菩薩戒功德圓滿凡求戒者必須十一月初七日以前到山逾期不候 慶雲寺啓

鼎湖山啓事
本寺向守祖規嚴禁僧人私自募化及不許在外擅執相命星卜等業免招名勝之嚴查近日有不肖騙徒假冒本寺僧人四出招搖募化根驅擅越遺害社會前經嚴密究緝以維名譽茲有騙徒余才等冒稱本寺講經員到處募化根驅經於本月十三日人証并獲解交高要縣府訊辦有案現爲本寺信衆計特此登報週知如有自稱鼎湖山遊僧在外募化及執相命星卜等業者俱是假冒本寺僧人十方檀越幸勿被其愚騙可也 鼎湖山慶雲寺啓

騙徒余才

梁公佐勳號劍雄
現充陸軍第一六零師四八零旅九五八團團長前月調赴前線師率全團一役身先士卒奮不顧身竟壯烈殉國現靈柩已運粵謹擇國曆十月二日在東川路粵光製殮公司禮堂公祭三日出殯恐訃不周特此奉聞
長堤北平酒店四樓 梁故團長治喪辦事處啓

金陵中學啓事
上學期大考決於十月一二日在正校及香港分校舉行高初中新生春秋季各級轉學生中集訓令定十月一日總報到各生務須依期返校 續招借讀生 授課時間暫改夜晚
校址 (一)廣州惠愛路桂香街 (二)香港羅便臣道五十三號

廣東中醫藥學校啓事
本會因遷校事定於國曆九月廿七日正午十二時在蔴行街本校內開董事聯席會議並請本校各級學生列席討論或請學生家長屆時參加亦可此佈

立案 世界電氣工程學校招生
本校無線電報訓練班第一班經男女生於九月五日上課現續招第二班定十月五日開課學額四十名(兩月畢業介紹職業)閱章報名從速
校址：西湖路 電話一〇〇一二

教廳立案 實用高級會計科職業學校招生
課室 廣州西濠口嘉南堂西樓四樓

華大英文學校
日夜三級招生 ▲管教嚴密保有成績
加開初學班 注重拼音能識三千字 校址：大德西蔴行街
▲會計科加設會計室▲

省港同時招生 萬國會計學校
招秋季日夜班男女生一年畢業入學從速附設膳宿章程函索即寄
(校址)省校本市文德路二〇八號 港校香港皇后大道中一八三號

高明雪粘 低窪水地栗植能利用冬天水乾插禾不怕寒凍水高一寸禾高一寸收割早成績優飯味好穀價高人工小易管理割禾後能養魚 高明雪粘產於高明高明塞地全植雪粘帶回已到穀種無多諸君欲購種倉生產請購穀種者請函高明書國索郎寄
高明縣政府駐省辦事處
廣州濠民南路卅八號四樓

戰局堅穩我有進展

羅山前線我軍推進十里敵已潰退
敵屢犯田家鎭力窮勢蹙迄無寸進
我游擊隊創立奇功擊斃敵師團長

羅山激戰我軍獲勝

▲本報漢口廿五日下午一時專電 大江兩岸戰局連日經我反攻兇情好轉 羅山方面我胡部兩日來向敵猛擊前進十餘里 雖仍在附近血戰但形勢轉安 敵機連日向我陣地狂炸信陽站亦被投多彈惟交通照常廿四日田家鎭外線我敵仍在沙子腦鴨掌廟香山附近相持激戰敵有攻擊均被我擊退北路我軍仍在鐵石盤松山口對戰敵機多架不斷轟炸我最高領袖蔣委員長決全力保衛武漢外圍大江南北前方各據點廿二日親赴前方某地指示機宜後廿三夜歸來現我各路軍均遵照新指示向前推進敵個形勢樂觀

大獲勝利進佔羅山西面之八里廟山頭

▲信陽廿五日專電廿三廿四兩日 我軍進攻向羅山正面進犯之敵 敵竟施放毒氣我軍頗有傷亡後我生力軍源源趕到奮勇反攻 將敵完全擊潰 我軍正向潘家山猛攻羅山東南十餘里渡莊左翼昨夜發現敵踪我前方部隊嚴密搜剿中 ▲中央社信陽廿四日電由羅山西犯之敵昨攻我左翼范莊甚烈卒被擊攻陷正面仍相持於十里墩附近羅山東之小羅山方面尚有我軍與敵激戰恰縣之敵攜有汽艇百餘艘有偸渡淮河模樣

田家鎭衝鋒肉搏戰

▲田家鎭廿五日電昨日敵機九架向我陣地猛炸工事受損正面之敵幾度猛烈來犯同時武穴之敵聯合黃里湖敵向我崔家山九流山一帶進衝砲火更猛烈異常前線血戰展開往復衝鋒肉搏十數次戰況之激烈爲近月來所未有刻尚在繼續激戰中 ▲漢口廿五日專電黃梅廣濟之敵進至北岸清水河日家河兵力不敷我軍倍之戰況現甚穩定敵全力似欲死守商城約有三師團潢川方面約有七千人一部圖西進窺信陽一部由潢川向南迂迴

田家鎭東及正面血戰 未已松山口爭奪更烈 敵艦每日不斷上駛遭我沿岸守軍猛烈炮擊敵艦被阻未能前進

▲中央社田家鎭廿五日專電田家鎭以東敵我仍互採攻勢日來激戰於沙子腦鴨掌廟香山一帶陣地無變化我一路繼續向廣濟城猛攻我另某部由北面劇進已抵某某擊敵側面現該方面戰事益趨穩定 ▲中央社廣水廿四日電我軍昨日攻擊沙窩當面之敵有相當進展已克復沙河以西之高地獲機槍三梃步槍十餘枝商城方面敵軍主力仍在打船店一帶 ▲中央社田家鎭廿四日電進犯田家鎭之敵因我增援敵感受重大威脅乃轉由鐵石墩及四望山向西進攻我軍正與奮戰中 ▲界嶺廿五日電敵在黃梅城內僅有二百餘人城西方面三里口有敵一聯隊由馬尾山迤左開來防我進攻廣濟亦有敵千餘人正開發中有向武穴田家鎭進犯模樣

游擊隊擊斃敵中將

▲中央社烏石門廿四日電前方獲得一爲敵充任繙譯之漢奸羅某身邊搜得木牌一個 係敵師團長佐籐中將之神位並訊明該佐籐中將係本月初由嘉興返滬轉往海鹽途中被我游擊隊擊斃者

▲中央社屯溪廿四日電皖西雖陷敵手但我游擊隊遍佈各外交通線兩側時予增援鄂東敵軍以嚴重之打擊成效大著該部於十四日在舒合公路間之五十里崗炸毀敵軍西開汽車十餘輛殲滅步槍五支軍用品甚多十五夜又在六合公路間上卅里崗遇敵騎千餘露營我當派勇士十餘人潛入敵營突擲手溜彈廿餘枚燬敵帳棚五座傷斃敵甚多復戰馬三四十六日晚復在舒合公路間之花子崗截擊由合肥向舒城前進之敵汽車四十餘輛當毀敵車五輛汽油一百五十箱

南潯線昨無大激戰

▲德安廿五日電南潯路戰事仍有零星衝突無大規模激戰廿三晨敵曾以猛烈炮火向火燒山陣地猛烈攻擊被我擊退金龍庵北面敵未獲逞鷄龍山觀門口之敵已分三路向星子撤退 ▲中央社德安廿四日電南潯正面連日敵約五千餘砲廿餘門「一四一一」高地猛攻經我軍奮勇側擊 激戰兩晝夜敵傷亡千餘 卒不支退去 現金輪峯前七祖庵胡家莊各處均仍在我手 我另一部於昨從敵側背襲擊山家山廖家山爛泥塘各處敵軍予敵重創後 當將山家山廖家山確實完全克復並轟燬爛泥塘敵砲兵陣地全部 馬廻嶺殘敵刻恐慌異常已於陣地附近構築鐵絲網三重上懸發響之物防我襲擊 ▲中央社德安廿四日下午五時電南潯路正面戰事沉寂右側隘口以北釜趨穩定隘口東南我軍仍固守金輪峰華龍山等陣地 ▲中央社南昌廿四日電星子德安線歸宗寺溫泉一帶連日敵我激戰甚烈我陣地稍向後移昨我援軍開到奮勇反攻業經奪回原陣地殺敵甚多並乘勝向殘敵繼續追擊中 ▲中央社隘口街廿四日電廿四晨(一)部搜至歸宗寺附近與敵一部接觸將歸宗寺左右前方之敵百餘人肅清奪獲輕機槍兩枝步槍三十餘枝另自金輪峰山下攻擊挫敗之敵向後撤退之部隊遭我砲兵瞄準轟擊斃敵無算 ▲中央社烏石門廿四日電南潯線北段我游擊隊日趨活躍惟以敵軍到處燒殺搶掠民衆深爲痛恨多加入游擊隊作戰日前曾在沙河南八里運橋附近埋伏地雷炸燬敵汽車三輛斃敵兵百餘名敵有少數竄至公路外村莊中亦被我搜截殲滅 ▲漢口廿五日專電敵軍在南潯線之攻擊頗已遭受頓挫正面未敢前進其右翼進犯者連日被我擊潰我亦有相當損失而由瑞昌沿瑞(昌)陽(新)公路向西南前進之敵已經我軍阻於滑石港一帶 ▲中央社隘口街廿五日電廿五日晨八時敵以飛機七架掩護步兵四百餘名向金輪峰衞犯其先頭部隊七十餘被我殲滅遺棄武器鋼盔頗多敵後續部隊繼又進攻又被我守軍猛烈擊退

皖南鏖戰敵放毒氣

▲中央社青陽廿四日電廿四晨王家山方面之敵時向我高地進犯我軍開抵後當予猛烈抵抗敵之攻勢頓挫乃使用大量毒氣企圖挽回頹勢亦卒無法進展我排長一員士兵一名面部中毒正救治中 ▲中央社青陽廿四日電王家山之敵廿四午四時又進攻洪家冲陣地經我增援激戰至八時敵不支退去 ▲中央社屯溪電王家山六七零及七二五高地經五日血戰往復反攻五次演成爭奪戰屍橫山野血流成渠廿日晨敵千餘人前仆後繼向我猛烈反攻激戰終日我官兵皆具必死決心卒將進犯之敵擊潰廿日下午一時我以山炮猛轟七二五六七零高地入暮我再度反攻激戰至廿一晨一時將七二五高地之敵擊潰 [illegible]

▲捷頒佈徵發令

中央社捷京廿四日哈瓦斯電 貝奈斯總統頃根據國防法頒佈徵發令令爲全國自十七歲起至六十歲止男女公民規定義務工役制凡被征發之公民其原有工作合同即當予以取銷此外人民所有之田地房產與車輛亦得由政府加以徵用

▲捷政府頃任命參謀總長克勒琪爲捷克陸軍總司令

▲中央社捷京廿五日路透電 捷總理薛拉維任命斯洛伐克族卡伐斯及塞廖克兩人爲新閣閣員斯洛伐克族原對蘇台黨表示同情要求自決權現則已改變態度宣稱決爲共和國効忠願犧牲一切保衞祖國云

▲奧謂捷機越境

中央社維也納廿五日路透電據此間捷克公使館昨晚接獲之最後消息稱捷京一切平靜政府對於全局具有把握云 ▲中央社倫敦廿五日路透電官方公報昨晨有捷克飛機一架飛經維也納上空高射砲隊當即集中砲火射擊捷機乃被迫飛回軍事當局頃下令所有飛機一律不准飛經奧大利上空

▲匈軍開赴捷邊

中央社匈京廿四日哈瓦斯電內閣總理般勒加尼亞自奧德國元首希特勒進行談話後之參加最近陸軍演習者類皆留任後備兵已續行召集三級入伍此際軍隊員額共計十六萬名約合陸軍總動員額四分之一仍在廣續增加入此外軍隊派往捷克邊界者亦絡繹不絕於途此間全國國社黨青年黨員六百餘人曾擬組成便衣隊前往邊界加入正規軍但事機不密業被當局加以阻止

▲意決助德侵捷

中央社羅馬廿五日路透電意相墨索里尼定於明日下午在意大利北部繼森紫再度發表演說據靈通消息方面稱現國際局勢雖極嚴重然意仍未採取何項軍事步驟據意國各報稱如歐洲因捷克問題發生大戰則意大利決與德國協同作戰墨索里尼親信蓋達頃在意大利新聞報發表文字謂國際局勢無論如何變化意大利決採積極態度富有自高心而強盛之意大利決與德國一致行動 ▲中央社羅馬廿四日路透電墨索里尼今晨在白達鎮向黑衣隊及學生演講謂希特勒已向捷政府提出關於解決捷克問題之建議並限捷於十月一日前答覆捷當局今尚有六日之考慮期間捷尚有恢復其理智之機會苟借爲維持捷總統貝奈斯之權力而使歐洲數千萬人民互相爭鬥則不但可笑亦復可恨然余知汝輩均已準備以應付萬一矣首相語至此全場咸高聲答「是」首相於是復曰汝輩一致之呼聲已爲世人所共知矣全意大利人民均已準備矣

▲漢倫趾高氣揚

中央社柏林廿四日海通電蘇台黨首領漢倫廿四晨向部屬發表宣言曰「貝奈斯施其最後之手段下令動員日耳曼人之槍口不能對日耳曼人何漢人亦然雖無強迫彼等自相殘殺之理日耳曼人決勿遵守動員會云 ▲中央社柏林廿四日合衆電阿克區蘇台黨部今日以電話通知合衆社記者謂該區已完全爲蘇台族佔領區內甚安靜亦未發生戰事此則估識該區者并非義勇團而爲蘇台黨也捷人毫無抵抗故亦無死傷區內捷人極少

▲各國整軍經武

中央社比京廿五日路透電比政府當局因各國多已先後於軍事上採取各項步驟特命令徵召警備兵入役並已採取一切安全上必要步驟 ▲中央社海牙廿五日合衆電荷政府已下令停止軍隊演習并令軍隊全部返防各軍週末休假已一律取銷 ▲中央社挪威廿五日合衆電挪政府以歐局緊張已下令所有下週軍役期滿之各級士兵均暫緩退伍 ▲中央社瑞士京城廿五日路透電瑞士政府通令各軍本屆秋操完畢應行退伍之各軍士兵均一律暫緩 ▲中央社華沙廿五日路透電軍事當局頃命令凡前經指定爲陸軍技術人材之預備役應一律限于廿四小時內應召報到入征又華沙廿五日路透電交通部頃訓令全波各火車站凡前往捷克境內各站車票着一律停止出售

▲美仍袖手旁觀

中央社華盛頓廿三日哈瓦斯電 赫爾國務卿頃與法國大使會商歐洲時局并告以捷克問題解決方案時刻移動美國態度仍以觀望爲限云比在消息靈通人士則謂國務院方面對於歐洲局勢最近發展情事極感憂慮但因國內輿論關係此際不擬提出何項交涉或發表何項宣言云 ▲紐約廿五日電據此間權威方面人士宣稱現在歐洲局勢緊張之下任何行動凡可爲德國之助者決無一美國人願爲之此固確定無疑者也要之國務院人士與有經驗的觀察家咸皆認爲在十月一日之前時局如何演進暨英法兩國最近在策略上所獲得之優勢如何予以保持而不致觸犯德國殊難加以臆測並深悉英法兩民治國此次所成立之堅決的團結或由希特勒元首與英法兩國某某份子在今後六日之內從新設法加以動搖此間消息靈通人士一致相信(一)希特勒元首應允在六日之內不以武力加諸捷克之後愛好和平各國即可一方面賡續進行談判一方面促進軍事準備(二)美國輿論對於民治國無條件的向德國暴力屈服一層所發生之惡劣印象業已消釋(三)因民治國向德國屈服而引起之美國孤立主義宣傳運動或可因而歸於消沉美國輿論界各領袖或可從新出而指導輿情亦未可必則以大多數國人之意以爲德國決無長期對付各民治國集團之力量而希特勒元首所採取之態度大體上仍爲虛聲恫嚇之延長故也

▲德國人民反戰

香港廿五日專電外息德國民衆不滿希特勒情緒日見增長在過去數星期間萊茵河區曾發生多次民衆示威運動結果釀成流血之衝突在柏林之西利西亞車站曾有大隊婦女舉行示威運動攔阻軍用火車高呼還我丈夫吾人不願戰爭之口號德國智識階級聞之反法西斯情緒亦有迅速滋長之勢鞭於德國亡命者國際同盟會之宣言即可見之該宣言稱一旦戰事發生惟有希特勒法西斯主義之速亡方能免除德國人民重大之犧牲而得以產生真正之自由他各國共存共榮之現象

晉西我克軍渡
晉東北敵屢進犯遭重創

▲中央社興集廿四日電日來晉西敵步砲連合兵力約四五千向我柳林軍渡猛攻激戰數日往復爭奪數次敵傷亡三千餘我亦傷亡千餘連日復經我軍從兩側猛襲敵卒不支前日我克復柳林後軍渡之敵亦相繼向東北亂潰遂即克復軍渡並分途大部將逃竄之敵圍住預料即可全數殲滅 ▲中央社潼關廿四日電晉東北五台繁峙靈邱一帶我軍聲勢甚大敵屢次偸犯迭被重創近日來敵不斷復向五台進攻其先頭部隊約千餘名由黑澤聯隊長指揮與我口口等部激戰數晝夜敵潰滅殆盡我亦犧牲官兵百餘名現仍繼續與增援之敵相持中另一部敵增援千餘名亦已集中於忻縣洸襄一帶有續向東北方牽制我五台山守軍模樣 ▲中央社平陸廿四日電前方電話邵陽鎭以東之敵自今晨起以炮火向我進行濫轟至十一時許迄未間斷密如聯珠并以飛機掩護步兵前進向我左翼某某陣地散佈廣大火力時記者與某師團等高級指揮官赴兩月前與敵鏖戰最烈之南羊圈尖屹塔一帶視察但見落彈之處山岳震憾磚石齊飛情勢極度緊張當經我某砲兵團予以精確射擊一時雙方砲戰熾烈至午後四時將敵砲兵陣地全部摧毀敵經此嚴重打擊後全線復歸沉寂 ▲中央社興集廿三日電離石敵陸續東退由十八日迄廿日已達千餘十九日我蘇家村伏擊部隊猛襲東竄敵騎大敗回城廿日敵步兵百餘由七里灘向陳家馬活動經我襲擊於娘娘廟附近先後斃敵約百餘人 ▲中央社平陸廿四日電由濟源西竄之敵二三千廿日抵封門口廿二日下午一時竄邵源鎭似將繼續西犯敵人於兩月前在此地區慘敗已不止一次遺屍累累戰跡猶存上次蒲掌以東未遭盡殲已屬僥倖今後西來無異自取滅亡現我軍以嚴陣以待嚮不使其生還 ▲中央社平陸廿四日電敵機結隊廿四晨在垣曲附近盤旋良久無的投彈計五六十枚多數落於曠野

◎敵派漁船窺探香港

▲中央社香港廿五日電日艦迭在港海外劫掠在港註冊之漁船并將牌照取去約有五十張之多近派台灣人駕駛冒充港註冊漁艇在港海活動窺探附近島嶼港當局刻正密切注意調查中

◎敵機再襲貴陽投彈

▲中央社貴陽廿五日電今晨九時許敵機九架經桂襲黔筑市即發出警報九時廿分敵機在貴定發現旋在安順貴定之間盤旋約一小時在各縣荒郊濫投小炸彈數十枚至十時廿分敵機向東南方面逃去即解除警報入晚據各縣報告均無損失 ▲中央社梧州廿五日電敵機九架今日上午八時零五分由粵之台山西飛竄入桂之懷集一帶本市防空部據報即先後發出空襲緊急警報十時一刻敵機折向黔省飛去本市解除警報一時零五分敵機循原路折回本市又發出警報旋敵機經開建廣州向東飛始解除警報又昨日柳桂兩地均發出警報

◎蘇北我軍再克單集

▲中央社淮陽廿四日電(一)徐州以東八義集大許家之敵前被我機械化兵重向我單集猛攻并以飛機助戰致被佔領最近我某路游擊司令率部并配合武裝民衆向敵反攻激戰半小時卒以我軍奮勇突擊四面圍攻盤踞該處之敵死傷大半餘敵潰竄單集又被我軍正式奪回并繳獲械甚多刻我軍正擬分別掃蕩殘敵 [illegible]

◎敵機狂炸青陽醫院學校均被毀

▲中央社青陽廿四日電 [illegible]

◎美報抨擊孤立主義

▲中央社華盛頓廿五日路透電素以反對孤立政策之民主黨報紙華盛頓郵報昨日揭載社論一篇對於美國不分侵畧國與被侵畧國之孤立主義者抨擊極烈認爲懦怯對於英法之屈辱政策備致責難但按諸實際美國之中立法案實無異予侵畧者以鼓勵要知英首相張伯倫與法總理達拉第現所遵循之政策正與吾人之中立政策相同英法政府對於壓迫者與被壓迫者並無區別美國亦然英法僅以吾人之觀念付諸實施耳若非吾人良知上深爲懺悔則日來譴責英法之舉非僅毫無意義可言且亦缺乏正當理由云

◎津敵軍擾亂法租界

▲中央社香港廿四日電津訊津敵軍用軍通過萬國橋違反交通規則引起與法租界之糾紛廿三日晚形勢極嚴重敵軍煽動居留民團及在鄉軍人開會通過議案謂法人侮辱「皇軍」要求軍部以斷然膺懲云云當晚散會後會有敵在鄉軍人數人竟破壞電網闖入法租界案陽里附近經法當局鎮靜應付與敵方交涉始行驅逐此事目前由法當局據理交涉中故昨日情勢已稍緩和 ▲中央社天津廿四日路透電津租界昨晚極爲緊張緣日僑因萬國橋法兵與日軍衝突事件擬於昨晚在日本公園遊行示威法當局即將租界柵門關閉初有日軍車一輛在該處將交通阻斷車內人員與法捕房之華籍警察口角時有過路之外籍行人亦被助該警日後備隊聞訊極爲憤怒擬於昨晚在公園開會英法當局因輿會下令日僑撤 [illegible]

◎美人發動制裁暴日

▲中央社漢口廿四日電我一年餘之民族英勇抗戰已獲得舉世之同情頃悉美國各界同情中國之人士近有「中國之美國友人」之組織正努力發動三項工作運動(一)暴日(二)擴充抵制日貨範圍該會近在舊金山成立分會爲擴大宣傳敵人暴行及中國英勇抗戰史實起見積極向中國搜求有力之宣傳品俾使美國民衆更進一步援助中國抗敵

◎暴敵慘殺東北同胞

▲香港廿五日專電津訊近來南北各戰場敵前線主力每維有不少東北淪陷區域內之同胞敵企圖以中國人殺中國人之毒計昭然若揭在前月東北有一次強拉青年四千向關內開發當時青年之家屬臥於軌道十數里哀求免予開赴前線敵卒不顧強迫開車司機不允亦被開槍擊斃繼向我臥在鐵軌之東北同胞完全擊斃

▲中央社金華廿四日電敵機三架今日十一時由杭州方面侵入桐廬投彈六枚毀屋五間我無辜平民死二傷二敵機投彈後旋分折經新登向城內投彈二枚毀民房十餘間

▲中央社金華廿四日電敵機五架廿四晨六時四十五分由杭州灣方面飛入海門對我教育文化機關及醫院肆轟炸計投彈共十一枚民教館立小學中山中學中山路藏治醫院婦孺醫院等均中彈毀屋共六十七間死廿七人傷十八人敵機投彈後旋分入黃巖向寬市投彈廿枚欵良小學大東醫院等均遭轟炸共死四十人傷十一人毀屋七十九間

▲中央社金華廿四日電今晨七時敵機五架竄入臨海投彈十二枚

第二次轟炸青陽投彈二十餘枚震毀民房數十棟餘無損失現青陽已成一片焦土

114(35)